



**ACTA DE LA CUARTA SESIÓN ORDINARIA DE LA COMISIÓN EDILICIA
DE ASUNTOS Y COORDINACIÓN METROPOLITANA
24 DE FEBRERO DE 2022**

Siendo las 12:30 (doce horas con treinta minutos) del día 24 (veinticuatro) de febrero de 2022 (dos mil veintidós), nos constituimos legalmente en la sala Fray Antonio Alcalde del Palacio Municipal del Ayuntamiento de Guadalajara, a fin de celebrar la Cuarta Sesión Ordinaria de la Comisión Edilicia de Asuntos y Coordinación Metropolitana.

I. LISTA DE ASISTENCIA Y DECLARACIÓN DE QUÓRUM LEGAL.

PRESIDENTE JESÚS PABLO LEMUS NAVARRO: Muy buenas tardes, agradezco la asistencia de las y los integrantes de esta Comisión, del Director General del IMEPLAN, así como de todas las personas presentes en esta Cuarta Sesión Ordinaria de la Comisión Edilicia de Asuntos y Coordinación Metropolitana.

Le pido al Secretario Técnico verificar la asistencia de las y los integrantes de esta Comisión.

LIC. JULIÁN GUSTAVO VILLARREAL POU: Como lo indica Presidente, buenas tardes.

Nombre:	Presente	Ausente	Justif.
Regidora Kehila Abigail Kú Escalante	X		
Regidora Mariana Fernández Ramírez	X		
Regidora Sofía Berenice García Mosqueda	X		
Regidor Juan Francisco Ramírez Salcido	X		
Presidente Jesús Pablo Lemus Navarro	X		

Le informo Presidente que se encuentra presente la totalidad de integrantes de esta Comisión. Es cuanto.

PRESIDENTE JESÚS PABLO LEMUS NAVARRO: Por lo tanto se declara quórum legal para sesionar y serán válidos los acuerdos que aquí se tomen.

II. LECTURA Y APROBACIÓN DEL ORDEN DEL DÍA.

PRESIDENTE JESÚS PABLO LEMUS NAVARRO: A continuación le solicito al secretario dar lectura a la propuesta de Orden del Día.

LIC. JULIÁN GUSTAVO VILLARREAL POU: Con gusto Presidente.

Orden del Día:

ACTA DE LA CUARTA SESIÓN ORDINARIA DE LA COMISIÓN EDILICIA
DE ASUNTOS Y COORDINACIÓN METROPOLITANA
24 DE FEBRERO DE 2022

- I. Lista de asistencia y declaración de quórum legal.
- II. Lectura y aprobación del Orden del Día.
- III. Lectura y aprobación del Acta de la Tercera Sesión Ordinaria.
- IV. Intervención del Director General del Instituto de Planeación y Gestión del Desarrollo del Área Metropolitana de Guadalajara.
- V. Asuntos Varios.
- VI. Clausura.

Es cuanto Presidente.

PRESIDENTE JESÚS PABLO LEMUS NAVARRO: Pregunto a las y los integrantes de esta Comisión si están de acuerdo con el Orden del Día, quienes estén a favor les pido manifestarlo levantando su mano.

APROBADO POR UNANIMIDAD.

III. LECTURA Y APROBACIÓN DEL ACTA DE LA TERCERA SESIÓN ORDINARIA.

PRESIDENTE JESÚS PABLO LEMUS NAVARRO: Pasando al siguiente punto del Orden del Día y dado que el proyecto de Acta de la Tercera Sesión Ordinaria de esta Comisión les fue remitido en tiempo y forma vía electrónica, les pregunto si están de acuerdo en que se omita su lectura. Quienes estén a favor de ello les pido manifestarlo levantando su mano.

APROBADO POR UNANIMIDAD.

En consecuencia pongo a su consideración el proyecto de acta referido y pregunto si tienen alguna observación o comentario. No habiendo observaciones les pido manifestar quienes estén a favor de aprobar el contenido de dicha acta levantando su mano.

APROBADA POR UNANIMIDAD.

IV. INTERVENCIÓN DEL DIRECTOR GENERAL DEL INSTITUTO DE PLANEACIÓN Y GESTIÓN DEL DESARROLLO DEL ÁREA METROPOLITANA DE GUADALAJARA.

ACTA DE LA CUARTA SESIÓN ORDINARIA DE LA COMISIÓN EDILICIA DE ASUNTOS Y COORDINACIÓN METROPOLITANA 24 DE FEBRERO DE 2022

PRESIDENTE JESÚS PABLO LEMUS NAVARRO: Para el desarrollo del siguiente punto del Orden del Día, le cedo el uso de la voz a Mario Ramón Silva Rodríguez, Director General del IMEPLAN, para que realice una breve presentación relacionada con la Agenda Metropolitana. Adelante por favor.

MARIO RAMÓN SILVA RODRÍGUEZ: Gracias presidente. Antes que nada gracias a las regidoras y regidores de esta Comisión, me da mucho gusto estar esta tarde aquí en Guadalajara, regresando a casa, tenemos ya bastante antecedente y trabajo con el municipio y preparamos para esta ocasión una presentación muy breve presidente, regidoras, regidores, con la intención de actualizarles en qué punto nos encontramos de los temas de la Agenda Metropolitana, los cambios que han ocurrido al Sistema Integral de Desarrollo Metropolitano, en días pasados se cumplieron ocho años de la entrada en operación del IMEPLAN, jurídicamente hablando, ya llevamos diez años con nuestra Junta de Coordinación Metropolitana, recientemente se presentó el Atlas Metropolitano de Riesgos y tenemos una agenda de temas técnicos de gestión muy importantes que creemos que podemos presentar con la intención, número uno, de establecer un canal de comunicación permanente con esta Comisión y sus integrantes, número dos, revisar qué asuntos pendientes podemos darle trámite, y número tres, escuchar cuáles inquietudes pueden tener ustedes como integrantes de esta Comisión a partir de las necesidades que el propio municipio tiene, entonces sin más:

Área Metropolitana de Guadalajara



ACTA DE LA CUARTA SESIÓN ORDINARIA DE LA COMISIÓN EDILICIA DE ASUNTOS Y COORDINACIÓN METROPOLITANA

24 DE FEBRERO DE 2022

Sistema Integral de Desarrollo Metropolitano

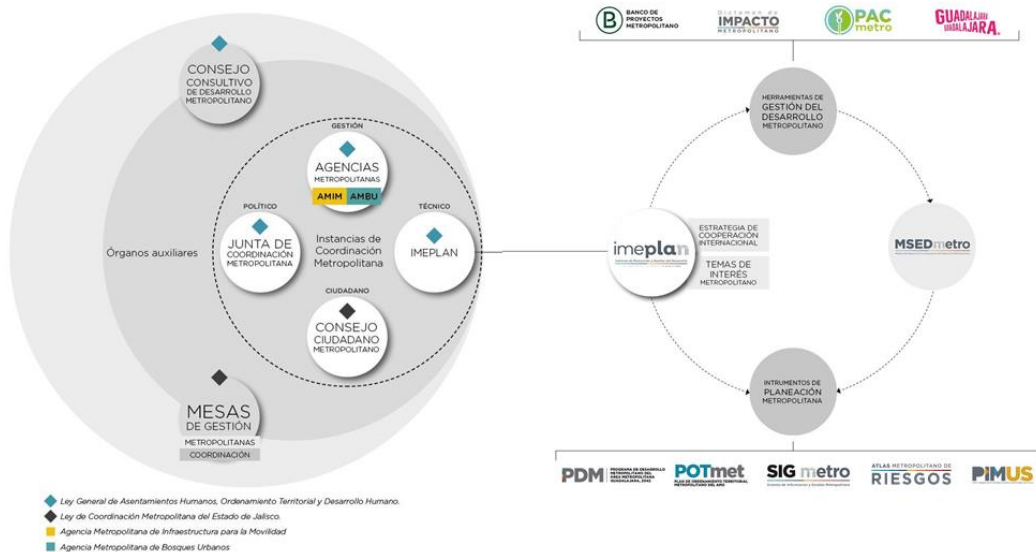

Junta de Coordinación Metropolitana

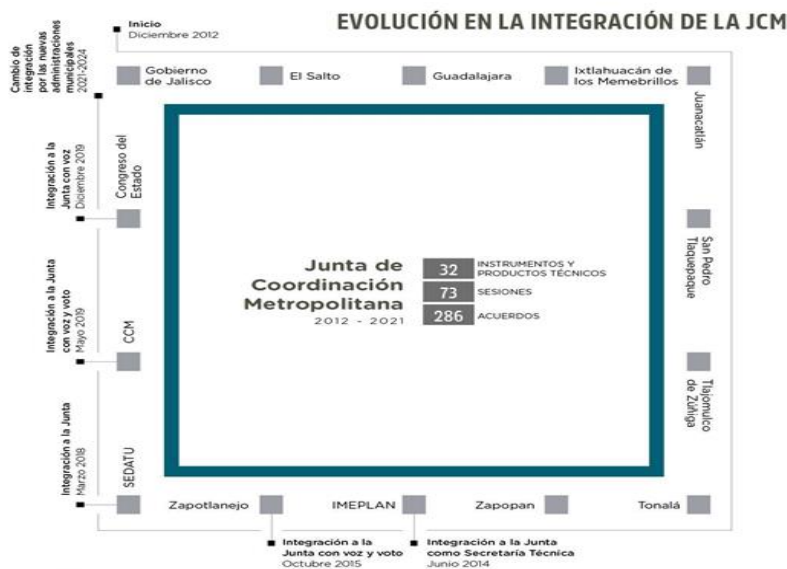

ACTA DE LA CUARTA SESIÓN ORDINARIA DE LA COMISIÓN EDILICIA DE ASUNTOS Y COORDINACIÓN METROPOLITANA 24 DE FEBRERO DE 2022

Instituto de Planeación y Gestión del Desarrollo del AMG



Mesas Metropolitanas de Gestión



Mesa
Metropolitana
de **Movilidad**



Mesa Metropolitana
de **Gestión del Suelo
y Ordenamiento**



Mesa Metropolitana
de **Medio Ambiente**



Mesa Metropolitana
de **Gestión Integral
del Agua**



Mesa Metropolitana
de **Protección Civil
y Bomberos**



Mesa Metropolitana
de Gestión del
PACmetro



Mesa Metropolitana
de **Construcción y
Seguridad Estructural**

ACTA DE LA CUARTA SESIÓN ORDINARIA DE LA COMISIÓN EDILICIA DE ASUNTOS Y COORDINACIÓN METROPOLITANA 24 DE FEBRERO DE 2022

Mesas Metropolitanas de Gestión



Mesa de
Coordinación de
Mejora Regulatoria



Mesa de
Coordinación de
"Mi Macro Periférico"



Mesa de
Coordinación de
Igualdad Sustantiva



Mesa de
Coordinación de
Agricultura Urbana



Mesa de
Coordinación de
Marca Ciudad



Mesa de
Coordinación de
Cultura



Mesa de
Coordinación
de **Vivienda**



Mesa de Coordinación
de **Gestión Integral de
Residuos**

Mesas Metropolitanas de Gestión

1,332 FUNCIONARIOS Y
FUNCIONARIAS ESTATALES
Y MUNICIPALES QUE HAN
PARTICIPADO EN LAS MESAS

MESAS DE GESTIÓN **16** | **46** GRUPOS DE TRABAJO

270

Total de Secretarios(as) y
Directores(as) integrantes
de las mesas de gestión

1,062

Total de funcionarios(as)
de las áreas técnicas
municipales y estatales en
los grupos de trabajo



ACTA DE LA CUARTA SESIÓN ORDINARIA DE LA COMISIÓN EDILICIA DE ASUNTOS Y COORDINACIÓN METROPOLITANA 24 DE FEBRERO DE 2022

Instrumentos de Planeación y Gestión

POTmet
PLAN DE ORDENAMIENTO TERRITORIAL
METROPOLITANO DEL AMG

PDM PROGRAMA DE DESARROLLO
METROPOLITANO DEL
ÁREA METROPOLITANA
GUADALAJARA, 2042

ATLAS METROPOLITANO DE
RIESGOS

Dictamen de
IMPACTO
METROPOLITANO

B Banco de
Proyectos
Metropolitano

 **Plan de Acción Climática**
del Área Metropolitana de Guadalajara

Instrumentos de Planeación Metropolitana

POTmet
PLAN DE ORDENAMIENTO TERRITORIAL
METROPOLITANO DEL AMG

Un instrumento de zonificación primaria para que los municipios puedan ajustar sus instrumentos de planeación urbana territorial con los instrumentos regionales o metropolitanos.

Cuenta con una jerarquía y subordinación importante respetando la autonomía municipal pero estableciendo que debe existir una congruencia en los reglamentos municipales.

ACTA DE LA CUARTA SESIÓN ORDINARIA DE LA COMISIÓN EDILICIA
DE ASUNTOS Y COORDINACIÓN METROPOLITANA
24 DE FEBRERO DE 2022

Plan de Ordenamiento Territorial Metropolitano del AMG

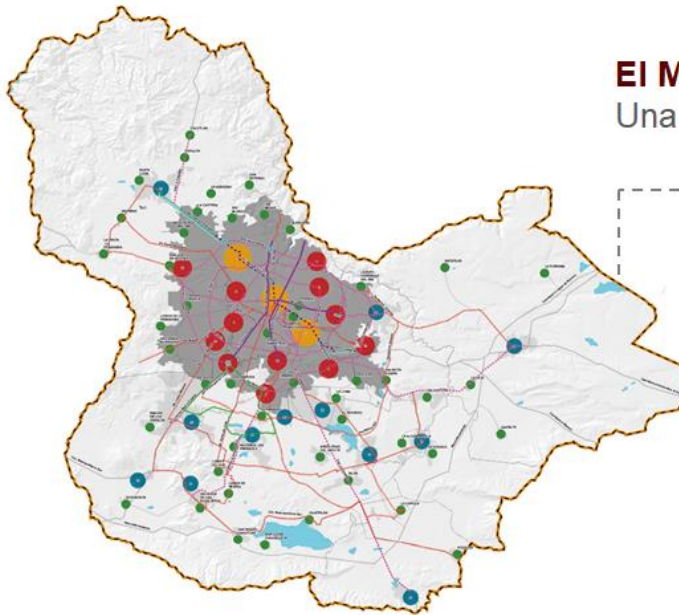

El Modelo Policéntrico

Una ciudad con muchos centros

Existen dos tipos de centralidades:

- Impulso (27):** Ya están listas para desarrollarse, aunque tienen distintos niveles de desarrollo.
- Emergentes (48):** Presentan concentraciones importantes de población pero con condiciones de marginación. Por tanto, en este momento su única vocación será subsanar su déficit antes de cualquier otra acción.

Instrumentos de Planeación Metropolitana

PDM

PROGRAMA DE DESARROLLO
METROPOLITANO DEL
ÁREA METROPOLITANA
GUADALAJARA, 2042

Es el instrumento que contempla un diagnóstico integral del área metropolitana y define los objetivos y metas para la política metropolitana en materia socio-económica, ordenamiento territorial, medio ambiente, servicios públicos, infraestructura urbana, movilidad urbana y riesgos.

En sesión ordinaria de la Junta de Coordinación Metropolitana del 23 de febrero de 2022 se acordó la **integración del fenómeno metropolitano** dentro de los Programas de Desarrollo Municipales.

ACTA DE LA CUARTA SESIÓN ORDINARIA DE LA COMISIÓN EDILICIA DE ASUNTOS Y COORDINACIÓN METROPOLITANA 24 DE FEBRERO DE 2022

Instrumentos de Planeación Metropolitana

ATLAS METROPOLITANO DE RIESGOS

Es un instrumento que integra de manera unificada información sobre diversas amenazas asociadas a fenómenos extremos, vulnerabilidades y análisis de riesgo a escala metropolitana.

El objetivo principal de este instrumento es definir los criterios y lineamientos para la prevención y protección ante riesgos.

Usos a escala municipal



Usos a escala metropolitana

Alcances

- ✓ Definir **criterios y lineamientos para la reducción de riesgos** y el diseño de estrategias de mitigación, a través de su **integración en los procesos de planeación** (PDM y POTmet).
- ✓ Generar insumos para la **planeación territorial** compatibles con la cartografía de **zonificación** a partir de un **modelo de riesgo probabilístico**.
- ✓ Establecer **mecanismos de coordinación** para la implementación de **acciones de prevención y mitigación de riesgos** y de atención a emergencias

ACTA DE LA CUARTA SESIÓN ORDINARIA DE LA COMISIÓN EDILICIA DE ASUNTOS Y COORDINACIÓN METROPOLITANA 24 DE FEBRERO DE 2022

Usuarios

Un aspecto relevante del Atlas Metropolitano de Riesgos es el uso de **cartografía digital segmentada**, la cual está disponible para su consulta en **SIGMetro**. La segmentación está orientada hacia **diferentes usuarios**, de manera que las diversas herramientas que ofrece la cartografía puedan ser utilizadas en **diseñar productos para necesidades específicas**.



Riesgos identificados



ACTA DE LA CUARTA SESIÓN ORDINARIA DE LA COMISIÓN EDILICIA DE ASUNTOS Y COORDINACIÓN METROPOLITANA 24 DE FEBRERO DE 2022

Instrumentos de Gestión de Desarrollo Metropolitano



Dictamen de **IMPACTO** METROPOLITANO

Documento técnico que avala el impacto positivo que debe generar un proyecto que pretende ser financiado con recursos del Fondo Metropolitano.

Instrumentos de Gestión de Desarrollo Metropolitano



B Banco de Proyectos Metropolitano

Mecanismo que identifica, evalúa, prioriza y programa los proyectos que cuenten con impacto metropolitano en relación a su capacidad para atender las prioridades del Área Metropolitana de Guadalajara y que pueden ser objeto de diversas fuentes de financiamiento, como el fondo metropolitano.

ACTA DE LA CUARTA SESIÓN ORDINARIA DE LA COMISIÓN EDILICIA DE ASUNTOS Y COORDINACIÓN METROPOLITANA 24 DE FEBRERO DE 2022

Principales Resultados

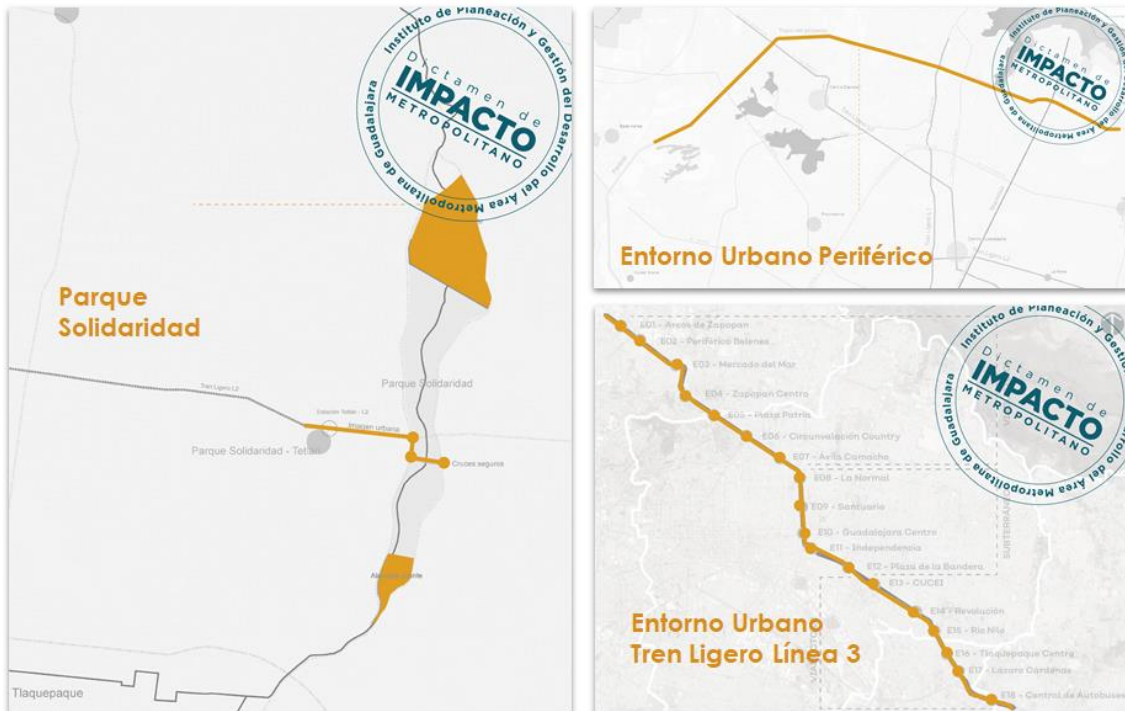

PACmetro



Plan de Acción Climática del Área Metropolitana de Guadalajara

Documento estratégico, alineado a los objetivos del Acuerdo de París que:

- Considera los componentes de adaptación y mitigación.
- Establece un plan basado en la evidencia, inclusivo e implementable.
- Establece un proceso transparente para monitorear su implementación, comunicar progreso y actualizar el documento.

ACTA DE LA CUARTA SESIÓN ORDINARIA DE LA COMISIÓN EDILICIA DE ASUNTOS Y COORDINACIÓN METROPOLITANA 24 DE FEBRERO DE 2022

Plan de Acción Climática Metropolitano



1. **Premiado** por la **ONU** como ejemplo de acción y coordinación climática realizable, replicable y escalable.
2. **Primer Plan** de Acción Climática de escala metropolitana en **México**.
3. **Primer Plan** asistido y coordinado por **C40**, que agrupa 9 municipios.
4. Compromiso de la metrópoli para **construir una ciudad resiliente e incluyente**.
5. **Hoja de ruta** que promueve que actores diversos de la metrópoli **aceleren la acción climática**.

Acompañamiento técnico al municipio

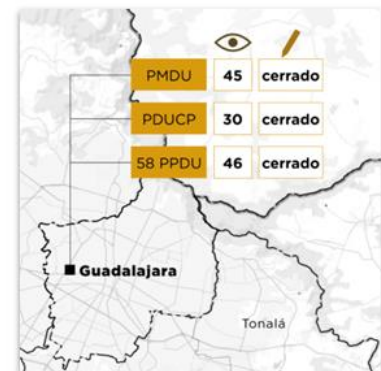

ACTA DE LA CUARTA SESIÓN ORDINARIA DE LA COMISIÓN EDILICIA DE ASUNTOS Y COORDINACIÓN METROPOLITANA 24 DE FEBRERO DE 2022

Sistema de Información y Gestión Metropolitana



El Sistema de **Información y Gestión** Metropolitana integra información de los nueve municipios del AMG y del IMEPLAN, y se planean en él las labores relacionadas al ordenamiento del territorio y a la prestación de servicios públicos.

Permite realizar de forma ágil tanto **trámites y servicios**, como consultas a distintas **bases de datos** y mecanismos de seguimiento.

MSEDmetro

Módulo de Seguimiento y Evaluación Metropolitano (MSEDmetro)

Se desarrolló el MSEDmetro con el objetivo de **dar seguimiento y poder evaluar el trabajo del IMEPLAN y las demás instancias metropolitanas**, así como informar de manera puntual y transparente a la ciudadanía sobre los avances generados dentro del esquema de gobernanza y coordinación metropolitana.

Sitio web

<https://msedmetro.imeplan.mx/>





ACTA DE LA CUARTA SESIÓN ORDINARIA DE LA COMISIÓN EDILICIA
DE ASUNTOS Y COORDINACIÓN METROPOLITANA
24 DE FEBRERO DE 2022

Gestión metropolitana desde el Gobierno de Guadalajara

Plan Estratégico para una metrópoli amigable con las personas mayores

- ❑ Iniciativa inicial de Guadalajara y posteriormente de Zapopan.
- ❑ Cuenta con un marco metodológico y un diagnóstico preliminar para la elaboración del Plan Metropolitano.
- ❑ Establece una **estrategia de implementación**, la cual se centra en la Coordinación Metropolitana.

Gestión metropolitana desde el Gobierno de Guadalajara

Política pública para la erradicación de violencia contra las mujeres

- ❑ Una serie de recomendaciones de política pública y la línea base para el diseño de una **Estrategia Metropolitana** para los marcos programáticos del estado y los municipios.
- ❑ Los lineamientos para la integración de un **Sistema de Buenas Prácticas** Municipales para la Erradicación de la Violencia contra las Mujeres en el AMG.

ACTA DE LA CUARTA SESIÓN ORDINARIA DE LA COMISIÓN EDILICIA DE ASUNTOS Y COORDINACIÓN METROPOLITANA 24 DE FEBRERO DE 2022

Gestión metropolitana desde el Gobierno de Guadalajara



Lineamientos, mapa funcional y mapa anexo que regulan la circulación de vehículos de carga en el AMG

- ❑ Medidas para **regular la circulación de vehículos de carga** en el AMG: aumentar la seguridad vial y reducir el congestionamiento.
- ❑ Al aprobar estos lineamientos y mapas, además de acatar lo **establecido por el Congreso del Estado**, la JCM también le dio viabilidad técnica a esta medida.

Gestión metropolitana desde el Gobierno de Guadalajara



Mesa de Coordinación para el proyecto Mi Macro Periférico

- ❑ Instancia auxiliar de coordinación entre los **municipios implicados** en el proyecto Mi Macro Periférico.
- ❑ Creación del **programa de manejo** de arbolado del proyecto.

ACTA DE LA CUARTA SESIÓN ORDINARIA DE LA COMISIÓN EDILICIA DE ASUNTOS Y COORDINACIÓN METROPOLITANA 24 DE FEBRERO DE 2022

Gestión metropolitana desde el Gobierno de Guadalajara



Resolución de conflictos en límites territoriales

- ❑ El POTmet definió la necesidad de implementar la estrategia de **armonización de límites** territoriales.
- ❑ El Congreso solicitó al Imeplan coordinar el **Grupo de Trabajo de Límites** la resolución de los conflictos detectados previamente al interior del **AMG** y los involucrados en el **Bosque de La Primavera**.
- ❑ Se hizo entrega de la propuesta de mapa al Gobierno de Guadalajara el 5 de julio de 2021

Gestión metropolitana desde el Gobierno de Guadalajara

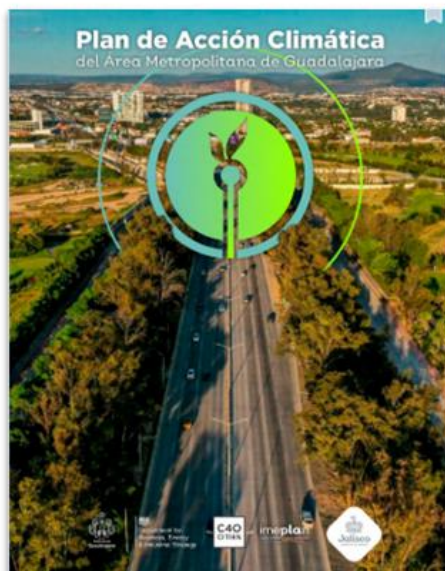

Plan de Acción Climática del AMG

- ❑ **Acuerdo de participación** entre el municipio de Guadalajara y **C40** firmado, 19 de junio de 2018.
- ❑ Presentación del **PACmetro** el 14 de diciembre 2020.
- ❑ **Aprobación** en pleno del ayuntamiento el 23 de abril del 2021.

ACTA DE LA CUARTA SESIÓN ORDINARIA DE LA COMISIÓN EDILICIA
DE ASUNTOS Y COORDINACIÓN METROPOLITANA
24 DE FEBRERO DE 2022



- ❑ Aprobación de **Normas Técnicas Metropolitanas**.
 - ❑ Telecomunicaciones
 - ❑ Gas Natural
 - ❑ Primer Conjunto de Seguridad Estructural
 - ❑ Puntos de Parada del Transporte Público
- ❑ Seguimiento al **PACmetro**.
- ❑ Integración de información al **VIMOMetro**.
- ❑ Aprobación del **Atlas Metropolitano de Riesgos**.
- ❑ Proyecto de **Residuos - Unión Europea**
 - ❑ Centros de Acopio Comunitarios
- ❑ Integración del **Fenómeno Metropolitano** en el Plan Municipal de Desarrollo.

En términos generales Presidente, regidoras, regidores esta es la agenda, salvo además lo que ustedes quisieran incorporar y quedo atento a sus comentarios, gracias.



ACTA DE LA CUARTA SESIÓN ORDINARIA DE LA COMISIÓN EDILICIA
DE ASUNTOS Y COORDINACIÓN METROPOLITANA
24 DE FEBRERO DE 2022

PRESIDENTE JESÚS PABLO LEMUS NAVARRO: ¿Hay alguna pregunta o comentario regidoras, regidor? Adelante regidora Sofía.

REGIDORA SOFÍA BERENICE GARCÍA MOSQUEDA: Nada más una precisión, el Atlas de Riesgos ya lo aprobamos en la Comisión y sólo falta que sea aprobado en el Pleno el lunes, eso ya quedó.

En otro tema está lo de “Mi Macro”, actualmente han surgido algunos temas de las rutas alternas, se está tocando ese tema, se está planteando porque hasta ya propuso el Gobernador una mesa en la que se trate ese tema, hay que solicitar que de verdad se realice, me sumo ahora sí que a los municipios hermanos que están sufriendo por el tema de las rutas alternas, no porque estemos en Guadalajara somos ajenos a lo que pasa en Tonalá o Tlajomulco y así hasta en Zapopan, yo creo que sí les está afectando mucho, entonces sí me gustaría ver en qué podemos ir sumando.

En lo del tema de residuos, saber qué avances se tienen, saber respecto del tema de “CAABSA”, porque debemos estar al pendiente de esos temas en los municipios. También agregar si se tienen proyectos para poder lograr una Guadalajara sin cables, sé que se tienen las inmobiliarias, que ya se tienen acuerdos, pero saber lo que se puede hacer para tener una mejor imagen de la ciudad, gracias.

MARIO RAMÓN SILVA RODRÍGUEZ: Sobre el tema de este último componente de la ciudad sin cables, hubo una propuesta en la Legislatura pasada que se revisaba en los municipios, nosotros podemos preparar una norma técnica precisamente para la incorporación de criterios, hay algunas experiencias, Tlajomulco ya tiene aprobado un reglamento municipal que sanciona, identifica y de hecho plantea una figura muy interesante que es algo así como “manifestación de propiedad” para requerir o llamar a las cableras o dueñas de los cables y “o los recoges o se retiran”, porque son dos problemas que hay que enfrentar, los cables que ya están en la calle que deben tener una sanción por parte de Inspección y que los municipios tienen multas al respecto y por otro lado la dictaminación de “espacio público” para revisar cómo se puede ir paulatinamente bajando los cables en la obra pública, en ese punto podemos ir trabajando una norma técnica, eso es algo que podemos revisar de manera puntual y el municipio lo puede plantear, y en la otra parte podemos compartir la experiencia de lo que en Tlajomulco tienen para Inspección y Vigilancia y dialogar con ellos tal vez dentro de alguna de nuestras mesas, puede ser la de Ordenamiento Territorial e invitarlos a ustedes regidoras y regidores a participar.

Residuos. Gestionamos con la Unión Europea este apoyo de cincuenta millones de pesos para la apertura de centros de acopio comunitarios, sabemos que este problema no se resuelve con centros de apoyo comunitarios para un municipio como Guadalajara, con más de mil quinientas



ACTA DE LA CUARTA SESIÓN ORDINARIA DE LA COMISIÓN EDILICIA DE ASUNTOS Y COORDINACIÓN METROPOLITANA 24 DE FEBRERO DE 2022

toneladas diarias, hay otros municipios como Zapotlanejo, Juanacatlán, Ixtlahuacán y El Salto que están entre los ciento cincuenta y doscientos sesenta toneladas diarias y les puede ayudar mucho, otros municipios como Tonalá, Tlaquepaque y Tlajomulco que tienen escalas diferentes de residuos y necesitan otro abordaje y Zapopan y Guadalajara requieren una asistencia técnica mayor. La etapa principal del proyecto son los centros de acopio y tenemos la asistencia técnica de Barcelona, del Área Metropolitana de Barcelona que han aperturado asuntos de economía circular y que coordinan el trabajo de recolección de más de treinta municipios, los municipios del Área Metropolitana de Barcelona son las municipalidades mucho más pequeñas obviamente, pero parte del financiamiento que nos da la Unión Europea es precisamente para poder traer técnicos que ayuden a los municipios en darles asistencia en esta parte, con Guadalajara es una de las prioridades y Tonalá, por el tema de abandono, pasivos ambientales porque no es sólo Laureles, también es Matatlán, con ellos estamos buscando encontrar apoyo para el manejo de Metano, porque es uno de los efectos que tiene el cierre de un relleno sanitario, entonces para Guadalajara y Zapopan se tendrá esta asistencia técnica, implicará también la formación de recursos humanos del municipio que defina qué áreas son las que se quiere que se capaciten en este intercambio con el Área Metropolitana de Barcelona y también otros técnicos de la Unión Europea. Eso es en lo que en este momento en corto plazo tendríamos, sumado al trabajo de la mesa de coordinación en materia de residuos y tenemos otro pendiente por parte de Reino Unido, que justo cuando recibimos al embajador a finales de año pasado le decíamos que el municipio, bueno que Guadalajara y Tonalá requerían apoyo para encontrar soluciones en la parte logística y de disposición, entonces también en dos semanas más Presidente se van a anunciar los apoyos que va a darnos Reino Unido como parte de estos programas de cooperación. Son las cosas concretas en las que IMEPLAN trabaja, residuos es una materia municipal que tiene que ser metropolitana, primero tenemos que agotar el proceso de la mesa técnica y después revisar qué otros mecanismos operativos se pueden implementar, pero con eso estaremos trabajando en 2022. Y sobre el Atlas pues sí es una buena noticia.

“Mi Macro Periférico”, están aprobadas coberturas de transporte público, el tema es la parte operativa, nosotros hemos platicado con la Secretaría de Transporte, creemos que estamos en el punto para encontrar el tema de cumplir, más que con rutas alternas son coberturas, las coberturas de transporte público ya están establecidas, se incrementó treinta y dos por ciento para toda el Área Metropolitana las coberturas y el complemento de esto es el servicio, entonces es la parte que estamos nosotros revisando con la Secretaría de Transporte, somos conscientes de que hay muchos conflictos en muchos puntos de la metrópoli y ahí vamos a estar trabajando de la mano con la SETRAN para que se cumplan las coberturas que ya están dadas, eso no tiene problema, pero están en papel y eso tiene que pasarse al tema operativo.



ACTA DE LA CUARTA SESIÓN ORDINARIA DE LA COMISIÓN EDILICIA
DE ASUNTOS Y COORDINACIÓN METROPOLITANA
24 DE FEBRERO DE 2022

REGIDORA MARIANA FERNÁNDEZ RAMÍREZ: Gracias Presidente. Mario, muchas gracias por tu exposición. A mí también me preocupa mucho el tema de “Mi Macro Periférico”, los camiones en el Periférico van llenísimos porque ahí están los centros universitarios, en los horarios justamente en que entran, creo que sí debe haber algún cambio en la operación, en la logística, creo que es un gran proyecto y todos queremos que funcione.

No sé si ya hay algún proyecto para tratar el tema de la re densificación del centro, ya que todos estamos a favor de que se haga una re densificación aquí en el centro, pero sobre todo el impacto que va a tener, o sea ¿hasta dónde va a soportar el centro las torres?, que no se comprometa el tema del agua, de los servicios municipales, yo creo que en los próximos meses esta Comisión, de la mano de ustedes, tendrá que estar pendiente de ese tema, gracias.

MARIO RAMÓN SILVA RODRÍGUEZ: Sobre este último punto regidora, decir que hay un trabajo que nos está planteando el IJALVI, el Instituto Jalisciense de la Vivienda, para retomar el incentivo que el POTMET tiene para la vivienda en los corredores de transporte masivo, creo que lo que se ha planteado sobre la estrategia de re densificación es muy importante y la obligación y el compromiso del IMEPLAN es asegurar que en las reservas urbanas no se sigan extendiendo, a veces pareciera que no hay una correlación entre intentar re densificar el centro y evitar que a los municipios más periféricos se siga ofertando suelo barato para la vivienda y se siga extendiendo, los casi cien mil habitantes que se supone que perdió el municipio en este periodo de entre los censos, yo siempre he dicho que no se puede valorar incluso en el conteo de 2025 sino hasta el 2030 podríamos tener forma de evaluar el impacto sobre este asunto, pero en el reporte de los instrumentos urbanos que revisamos, el POTMET ha reducido de cuarenta y cuatro mil hectáreas a ocho mil de suelo de reserva urbana, esto debe pegar muy fuerte al municipio de Guadalajara en positivo para aumentar esa parte de re densificación, tenemos estudios, tenemos información para apoyar el proyecto del municipio y creemos que la clave deben ser los corredores de transporte masivo y todos están en Guadalajara, la línea uno, dos y tres del tren ligero y línea uno del “Macrobús”, entonces en ese sentido nosotros vamos a apoyar todo lo que el municipio solicite, el IJALVI es promotor, la competencia es del municipio, también el INFONAVIT ya está colocando los créditos, haciendo un enorme esfuerzo porque sean intraurbanos pero no es tan sencillo, así que en eso estamos trabajando, y sobre “Mi Macro Periférico” creo que una ventaja el “BRT”, hay que contextualizar la complejidad de este corredor, es el cuarto corredor más grande del mundo, Periférico, de “BRTs”, es el segundo más grande del continente y es el más grande del país, son cuarenta y dos kilómetros en términos generales, pero si le sumamos de ida y vuelta estamos hablando de ochenta y cuatro kilómetros, yo creo que la ventaja está en lo flexible del formato para incorporar más unidades, entonces sin duda este es un tema que se tiene que cuantificar, nosotros hemos estado en comunicación con la SETRAN y también cuenten con nosotros para hacer ese mismo planteamiento,



ACTA DE LA CUARTA SESIÓN ORDINARIA DE LA COMISIÓN EDILICIA DE ASUNTOS Y COORDINACIÓN METROPOLITANA 24 DE FEBRERO DE 2022

sabemos que lo han estado revisando, creo que nos demuestra la importancia del corredor Periférico y que podemos mejorar los niveles de servicios sin duda alguna.

PRESIDENTE JESÚS PABLO LEMUS NAVARRO: Yo simplemente quiero comentar que el tema de manejo de residuos es fundamental para la ciudad, creo y lo he dicho en lo público y en lo privado que fue un gravísimo error la cancelación del proyecto ambiental, esto impacta negativamente a todos los municipios metropolitanos en el manejo de los residuos, creo que es un error también que el Gobierno del Estado se haya salido de la decisión del relleno sanitario, cada municipio va a hacer entonces lo que le convenga y lo que le convenga es que cada uno va a tener su propio relleno y vamos a volver a la época de hace veinte años, el Gobierno del Estado tiene que retomar su “rol” de ser un factor de unidad entre los municipios metropolitanos para encontrar un relleno, no para los próximos cinco sino para los próximos treinta años y el no asumir esa responsabilidad va a tener un costo medioambiental importantísimo para la ciudad, desde mi muy particular punto de vista creo que debemos retomar el camino que teníamos hace algunos meses, las decisiones que se han tomado por parte de los municipios metropolitanos han sido simplemente para salir del problema por los próximos meses, no por las próximas décadas y el decir que “ya no es mi responsabilidad sino de cada uno de los municipios”, puede ocasionar de verdad un daño medioambiental para las próximas generaciones, el Gobierno del Estado tiene que asumir ese “rol” y ser el factor de unidad y no permitir que se vuelva otra vez a la decisión de que cada municipio tome a su favor lo que más le convenga y no una visión de ciudad y de largo plazo, si vemos lo que sucede en gobiernos de otros países, si vemos lo que sucede con el manejo de los residuos en la Zona Metropolitana de Berlín, no se permite que cada quién tenga su tiradero ni que cada quien haga lo que quiera, sino que hay un ente rector que dice qué es lo que se debe hacer con los residuos, esto es lo que tenemos que promover, esto sí es un gran tema para el futuro de la ciudad y el único que puede entrar a resolverlo con una visión de largo plazo y de unidad es Gobierno del Estado.

Vamos ahora algunos de nosotros a la reunión de “Guadalajara, Capital Mundial del Libro”, Mario agradezco muchísimo tu presencia, la presencia de las regidoras y regidores.

V. ASUNTOS VARIOS.

PRESIDENTE JESÚS PABLO LEMUS NAVARRO: Pasando al quinto punto del Orden del Día, que es Asuntos Varios, pregunto a ustedes si desean hacer uso de la voz.

V. CLAUSURA.



ACTA DE LA CUARTA SESIÓN ORDINARIA DE LA COMISIÓN EDILICIA
DE ASUNTOS Y COORDINACIÓN METROPOLITANA
24 DE FEBRERO DE 2022

PRESIDENTE JESÚS PABLO LEMUS NAVARRO: No habiendo más asuntos que tratar, siendo las 13:24 (trece horas con veinticuatro minutos) de este 24 de febrero de 2022, declaro clausurada esta Cuarta Sesión Ordinaria de la Comisión Edilicia de Asuntos y Coordinación Metropolitana, muchas gracias.

ATENTAMENTE

Guadalajara, Jalisco; a 25 de marzo de 2022.

La Comisión Edilicia de Asuntos y Coordinación Metropolitana.

JESÚS PABLO LEMUS NAVARRO
PRESIDENTE

KEHILA ABIGAIL KÚ ESCALANTE
VOCAL

MARIANA FERNÁNDEZ RAMÍREZ
VOCAL

SOFÍA BERENICE GARCÍA MOSQUEDA
VOCAL

JUAN FRANCISCO RAMÍREZ SALCIDO
VOCAL